



# Πανεπιστήμιο Αιγαίου

Τμήμα Διοίκησης Επιχειρήσεων

---

## Οδηγός Υλοποίησης Πρακτικής Άσκησης Φοιτητών & Φοιτητριών

---

# Περιεχόμενα

Στόχοι - Πλεονεκτήματα .....	2
Διάρκεια – Περίοδος Άσκησης.....	2
Αντικείμενο Άσκησης.....	3
Διαδικασία υλοποίησης ΠΑ.....	3
Συμμετοχή φορέων υποδοχής ΠΑ.....	3
Συμμετοχή φοιτητών και φοιτητριών .....	4
Εποπτεία – Αξιολόγηση .....	7
Υποβολή Εντύπων Ολοκλήρωσης .....	9
Στάδια Υλοποίησης.....	10

## Στόχοι - Πλεονεκτήματα

Η Πρακτική Άσκηση (ΠΑ) αποσκοπεί στην άμεση διασύνδεση των θεωρητικών και εργαστηριακών σπουδών των φοιτητών και φοιτητριών με την πρακτική εφαρμογή.

Τα πλεονεκτήματα της Πρακτικής Άσκησης περιλαμβάνουν:

- τη γνωριμία των ασκούμενων με εν δυνάμει εργοδότες,
- την απόκτηση μιας πρώτης εμπειρίας / προϋπηρεσίας των ασκούμενων,
- την εξοικείωση των ασκούμενων με τις παραγωγικές διαδικασίες,
- την ανάληψη ευθυνών και την απόκτηση εμπειριών σε θέματα που σχετίζονται με την Διοίκηση Επιχειρήσεων,
- τον καλύτερο προσανατολισμό των ασκούμενων ως προς την επιλογή εξειδικεύσεων στην περαιτέρω φοιτητική τους πορεία,
- τη γνωριμία των φορέων απασχόλησης με εν δυνάμει υπαλλήλους,
- τη γνωριμία και αξιοποίηση από τους φορείς απασχόλησης νέων ειδικοτήτων στο γνωστικό αντικείμενο της Διοίκησης Επιχειρήσεων ,
- τη δημιουργία ενός διαύλου αμφίδρομης μετάδοσης πληροφοριών μεταξύ του Τμήματος και των σχετικών φορέων ώστε να διευκολύνεται η περαιτέρω συνεργασία
- τη συνεχή ενημέρωση για τις σύγχρονες τάσεις και αντιλήψεις στον επιχειρηματικό χώρο.

## Διάρκεια - Περίοδος Άσκησης

Η Πρακτική Άσκηση πραγματοποιείται κυρίως κατά τους μήνες Ιούλιο – Αύγουστο, ενώ παράλληλα δίνεται η δυνατότητα σε τελιόφοιτους/ες φοιτητές/τριες πραγματοποίησης χειμερινής πρακτικής άσκησης. Σε εξαιρετικές περιπτώσεις και κατόπιν συνεννόησης με τον/την Τμηματικό Υπεύθυνο/η μπορεί να πραγματοποιηθεί σε διαφορετική περίοδο. Η προτεινόμενη διάρκεια της Πρακτικής

Άσκησης είναι δύο (2) μήνες. Σε κάθε περίπτωση δεν μπορεί να είναι μικρότερη από δύο (2) μήνες.

## Αντικείμενο Άσκησης

Στο πλαίσιο της ΠΑ οι φορείς απασχόλησης θα πρέπει να προσφέρουν θέσεις οι οποίες να σχετίζονται με τις γνωστικές και τεχνολογικές δεξιότητες που προάγει το Τμήμα Διοίκησης Επιχειρήσεων. Το αντικείμενο απασχόλησης, μπορεί να περιλαμβάνει εξάσκηση σε τμήματα και λειτουργίες όπως, ενδεικτικά:

- Οικονομική και διοικητική διαχείριση
- Λογιστήριο
- Μάρκετινγκ
- Έρευνα αγοράς
- Ανθρώπινο δυναμικό
- Δημόσιες Σχέσεις
- Πωλήσεις
- Διοίκηση παραγωγής
- Διασφάλιση ποιότητας

Για κάθε φοιτητή και φοιτήτρια, ο φορέας θα παρέχει θέση εργασίας (δηλ. γραφείο, Η/Υ, απαραίτητο λογισμικό, ή άλλο απαραίτητο εξοπλισμό), ώστε ο ασκούμενος ή η ασκούμενη να μπορεί να ανταποκριθεί στις υποχρεώσεις του αντικειμένου απασχόλησης που θα του/της ανατεθεί.

## Διαδικασία υλοποίησης ΠΑ

### Συμμετοχή φορέων υποδοχής ΠΑ

Για την πραγματοποίηση της ΠΑ απαιτείται από τον φορέα να εγγραφεί στο Σύστημα «ΑΤΛΑΣ» το οποίο έχει δημιουργηθεί από το Υπουργείο Παιδείας και Θρησκευμάτων και υποστηρίζει την πρακτική άσκηση όλων των φοιτητών και φοιτητριών των Α.Ε.Ι. της χώρας. Στο σύστημα αυτό, ο φορέας, μετά την εγγραφή του οφείλει να αναρτήσει τις θέσεις που διαθέτει για πρακτική άσκηση.

Για τη διασφάλιση της ποιότητας της ΠΑ οι φορείς διεξαγωγής της άσκησης θα πρέπει:



Ευρωπαϊκή Ένωση  
Ευρωπαϊκό Κοινωνικό Ταμείο

Επιχειρησιακό Πρόγραμμα  
Ανάπτυξη Ανθρώπινου Δυναμικού,  
Εκπαίδευση και Διά Βίου Μάθηση  
Ειδική Υπηρεσία Διαχείρισης  
Με τη συγχρηματοδότηση της Ελλάδας και της Ευρωπαϊκής Ένωσης

ΕΠΑνεΚ 2014-2020  
ΕΠΙΧΕΙΡΗΣΙΑΚΟ ΠΡΟΓΡΑΜΜΑ  
ΑΝΤΑΓΩΝΙΣΤΙΚΟΤΗΤΑ • ΕΠΙΧΕΙΡΗΜΑΤΙΚΟΤΗΤΑ • ΚΑΙΝΟΤΟΜΙΑ



ανάπτυξη - εργασία - αλληλεγγύη

- να είναι επιχειρήσεις ικανού εύρους,
- να είναι σε θέση να διαθέσει τον απαιτούμενο χώρο και αντικείμενο άσκησης, αλλά και να παρέχει την απαραίτητη εποπτεία και συνεργασία με τον/την επιβλέποντα/επιβλέπουσα καθηγητή/καθηγήτρια.

Επιπλέον κριτήρια επιλογής είναι τα παρακάτω:

- δυναμική παρουσία στην αγορά εργασίας,
- αντικείμενο απασχόλησης συναφές με τις σπουδές στο Τμήμα Διοίκησης Επιχειρήσεων θετική ανταπόκριση στη συγχρηματοδότηση του/της ασκούμενου/ης, που δηλώνεται στο Πρωτόκολλο Συνεργασίας του φορέα με το Γραφείο Πρακτικής Άσκησης της Σχολής,
- δυνατότητα / προοπτική προσφοράς μόνιμης ή μερικής απασχόλησης του ασκούμενου μετά το τέλος της πρακτικής άσκησης,
- ικανοποιητική προηγούμενη συνεργασία -σε περίπτωση που ο φορέας έχει ήδη απασχολήσει φοιτητές-τριες του Τμήματος Διοίκησης Επιχειρήσεων κατά τα προηγούμενα έτη-.

### Συμμετοχή φοιτητών και φοιτητριών

Απαραίτητη προϋπόθεση συμμετοχής στην ΠΑ είναι η δήλωση του αντίστοιχου μαθήματος κατά τη διάρκεια των εγγραφών του χειμερινού ή εαρινού εξαμήνου (κατά περίπτωση). Επίσης, για την αποζημίωση και ασφάλιση των ασκούμενων είναι απαραίτητη η ύπαρξη ΑΜΚΑ-ΙΚΑ καθώς και Τραπεζικού Λογαριασμού όπου ο/η ασκούμενος/η θα αναγράφεται ως δικαιούχος. Σε περίπτωση που ο/η ασκούμενος/η είναι συνδικαιούχος, το όνομα του/της θα πρέπει να αναφέρεται πρώτο.

Στη συνέχεια, οι φοιτητές και φοιτήτριες προχωρούν στην αναζήτηση κατάλληλης θέσης πρακτικής άσκησης στο σύστημα ΑΤΛΑΣ, σε συνεργασία με το Γραφείο ΠΑ της Σχολής.

Η δέσμευση και ανάθεση της θέσης σε αντίστοιχο/η φοιτητή/τρια γίνεται από το Γραφείο ΠΑ της Σχολής, σε συνεννόηση με τον/την Τμηματικά Υπεύθυνο/η, ο

οποίος/η οποία εισηγείται τον ορισμό του/της αντίστοιχου/ης ακαδημαϊκού επόπτη/τριας στη Συνέλευση του Τμήματος.

Τα παραπάνω γίνονται ηλεκτρονικά μέσω του Ολοκληρωμένου Πληροφοριακού Συστήματος (ΟΠΣ) του Πανεπιστημίου Αιγαίου.

Για την επιλογή και κατάταξη των φοιτητών/τριών στις διαθέσιμες θέσεις ΠΑ ανά κατεύθυνση, λαμβάνεται υπόψη:

- Ο αριθμός των μαθημάτων που ο/η φοιτητής/τρια έχει εξετασθεί επιτυχώς, όπως αυτό προκύπτει από την αναλυτική βαθμολογία που παρέχεται από τη γραμματεία του Τμήματος
- Σε περίπτωση ισοβαθμίας, λαμβάνεται υπόψη ο μέσος όρος βαθμολογίας του/της φοιτητή/τριας, όπως αυτό προκύπτει από την αναλυτική βαθμολογία που παρέχεται από τη γραμματεία του Τμήματος
- Σε περίπτωση όπου και εκεί υπάρχει ισοβαθμία, λαμβάνεται υπόψη ο αριθμός των μαθημάτων Κατεύθυνσης στα οποία ο/η φοιτητής/τρια έχει εξετασθεί επιτυχώς (και αντίστοιχα ο μέσος όρος βαθμολογίας στα μαθήματα Κατεύθυνσης)

Για την κατάταξη των φοιτητών/τριών και όταν για τις θέσεις ΠΑ, υπάρξει μεγαλύτερη ζήτηση από τις δυνατότητες απορρόφησης και προκύπτει ισοβαθμία από το κριτήριο του πλήθους των μαθημάτων που ο/η φοιτητής/τρια έχει εξετασθεί επιτυχώς, τότε για την κατάταξη και την επιλογή λαμβάνεται υπόψη:

- Ο μέσος όρος βαθμολογίας, όπως αυτό προκύπτει από την αναλυτική βαθμολογία που παρέχεται από τη γραμματεία του Τμήματος

Μετά την επιλογή των φοιτητών/τριών που θα συμμετέχουν στο πρόγραμμα, μόνη εξαίρεση για την τοποθέτηση φοιτητή/τριας σε συγκεκριμένη θέση Πρακτικής Άσκησης αποτελεί η περίπτωση όπου ο συνεργαζόμενος φορέας υποδοχής ορίζει δικά του κριτήρια επιλογής (π.χ. συγκεκριμένα προσόντα υποψηφίου, συγκεκριμένο προφίλ υποψηφίου, κτλ.) και/ή διενεργεί συνεντεύξεις με τους υποψήφιους για τη



Ευρωπαϊκή Ένωση  
Ευρωπαϊκό Κοινωνικό Ταμείο

**Επιχειρησιακό Πρόγραμμα**  
**Ανάπτυξη Ανθρώπινου Δυναμικού,**  
**Εκπαίδευση και Διά Βίου Μάθηση**  
Ειδική Υπηρεσία Διαχείρισης  
Με τη συγχρηματοδότηση της Ελλάδας και της Ευρωπαϊκής Ένωσης

**ΕΠΑνΕΚ 2014-2020**  
**ΕΠΙΧΕΙΡΗΣΙΑΚΟ ΠΡΟΓΡΑΜΜΑ**  
**ΑΝΤΑΓΩΝΙΣΤΙΚΟΤΗΤΑ • ΕΠΙΧΕΙΡΗΜΑΤΙΚΟΤΗΤΑ • ΚΑΙΝΟΤΟΜΙΑ**



ανάπτυξη - εργασία - αλληλεγγύη

θέση. Η επιλογή των φορέων περιορίζεται στον πίνακα των ενταγμένων φοιτητών/τριών στο πρόγραμμα και σε αυτούς που εκδηλώνουν ενδιαφέρον για τη συγκεκριμένη θέση.

Η επικύρωση της κατάταξης και της επιλογής των ασκούμενων φοιτητών/τριών, καθώς και η τοποθέτησή τους στις θέσεις ΠΑ γίνεται από τη Γενική Συνέλευση του Τμήματος και τα αποτελέσματα αναρτώνται στην ιστοσελίδα του Τμήματος.

Οι φοιτητές/τριες έχουν το δικαίωμα υποβολής ένστασης, στην περίπτωση που κάποια από τα στοιχεία κατάταξής τους αποτυπώνονται λανθασμένα, εντός τριών (3) εργάσιμων ημερών από την ημέρα ανάρτησης των αποτελεσμάτων στην ιστοσελίδα του Τμήματος.

Την ευθύνη κατάταξης των φοιτητών/τριών με βάση τα παραπάνω κριτήρια επιλογής, την έχει ο/η Τμηματικά Υπεύθυνος/η.

Σε Σύμβαση που υπογράφεται μεταξύ των τεσσάρων (4) συμβαλλόμενων μερών (του Φορέα Απασχόλησης, του Πανεπιστημίου Αιγαίου - Ειδικού Λογαριασμού Έρευνας, του/της Επιστημονικά Υπεύθυνου/ης της Πρακτικής Άσκησης του Τμήματος και του/της φοιτητή/τριας), αναφέρονται οι ειδικοί όροι που ισχύουν κατά την υλοποίηση της πρακτικής από φοιτητές/τριες στον Φορέα Απασχόλησης, καθώς και οι υποχρεώσεις και τα δικαιώματα που έχει ο/η κάθε συμβαλλόμενος/η στο πλαίσιο αυτής.

#### **«Συμμετοχή στην Πρακτική Άσκηση Φοιτητών/Φοιτητριών που πάσχουν από σοβαρές παθήσεις»**

Λαμβάνοντας υπόψη το άρθρο 21 του Συντάγματος περί προστασίας των ευάλωτων κοινωνικά ομάδων, καθώς και τον ΣΤ.1. Ν.4074/2012 ΦΕΚ 88 Α' "Κύρωση της Σύμβασης για τα δικαιώματα των ατόμων με αναπηρίες και του Προαιρετικού Πρωτοκόλλου στη Σύμβαση για τα δικαιώματα των ατόμων με αναπηρίες", ορίζεται ότι Φοιτητές/Φοιτήτριες που πάσχουν από σοβαρές παθήσεις, όπως αυτές αποτυπώνονται στον Νόμο 23-09-2019/3557, συμμετέχουν στο Πρόγραμμα Πρακτικής Άσκησης, καταλαμβάνοντας το 5% των προβλεπόμενων θέσεων του



Τμήματος, κατ' αναλογία του προβλεπόμενου ποσοστού 5% για την Εισαγωγή στην Τριτοβάθμια Εκπαίδευση ατόμων που πάσχουν από σοβαρές παθήσεις (Άρθρο 35 - Νόμος 3794/2009), υπό την προϋπόθεση ότι επιδεικνύουν αντίστοιχο Πιστοποιητικό Υγειονομικής Επιτροπής κατά την υποβολή της αίτησής τους στο Γραφείο Πρακτικής Άσκησης, σύμφωνα με το εκάστοτε ισχύον σύστημα πιστοποίησης αναπηρίας, το οποίο είναι σε ισχύ κατά το έτος υποβολής της αίτησης. Σε περίπτωση που ο αριθμός των αιτήσεων είναι μεγαλύτερος από τον αριθμό των θέσεων που αντιστοιχούν στο ποσοστό 5%, η αξιολόγηση μεταξύ των υποψηφίων της ειδικής κατηγορίας πραγματοποιείται βάσει των κριτηρίων που ορίζει ο υφιστάμενος Κανονισμός του Τμήματος. Τέλος, στην περίπτωση που ο αριθμός αιτήσεων ειδικής κατηγορίας είναι μικρότερος των προβλεπόμενων θέσεων, αυτές μπορούν να καλυφθούν από υποψηφίους της γενικής κατηγορίας και αντιστρόφως.

## **Εποπτεία - Αξιολόγηση**

Για κάθε φοιτητή/τρια που εντάσσεται στην ΠΑ ορίζονται δύο επόπτες:

- ο ακαδημαϊκός επόπτης (ΑΕ) - μέλος ΔΕΠ/ΕΔΙΠ/ΕΕΠ του Τμήματος, και
- ο εργασιακός επόπτης (ΕΕ) - στέλεχος του φορέα διεξαγωγής της άσκησης, ο οποίος ορίζεται από τον φορέα

Ο ΑΕ, εγκρίνεται από τη ΓΣ του Τμήματος, κατόπιν σχετικής εισήγησης του/της Τμηματικά Υπεύθυνου/νης της ΠΑ ο/η οποίος/α έχει αναλάβει και το μάθημα της ΠΑ του αντίστοιχου εξαμήνου. Για τον σκοπό αυτό η ΓΣ συνεκτιμά μεταξύ άλλων τη διαθεσιμότητα των μελών ΔΕΠ, διδασκόντων ΕΔΙΠ/ΕΕΠ/ΕΤΕΠ, καθώς και τη συνάφεια του γνωστικού αντικείμενου του μέλους ΔΕΠ με το αντικείμενο της πρακτικής άσκησης.

Ο ΑΕ συνεργάζεται με τον ΕΕ για τον ακριβή προσδιορισμό αντικείμενου της πρακτικής άσκησης από τον/την φοιτητή/τρια και την παροχή των αναγκαίων πληροφοριών (βιβλιογραφία κ.α.). Η πρόοδος του/της φοιτητή/τριας ελέγχεται από τον ΑΕ, με άμεση ή έμμεση επικοινωνία με τον/την αντίστοιχο/η επόπτη/τρια του φορέα (επίσκεψη στο χώρο της ΠΑ, τηλεφωνικά, μέσω e-mail).



Ο ΕΕ επιβλέπει τους/τις φοιτητές/τριες κατά τη διάρκεια της ΠΑ και εκτιμά την απόδοσή τους συμπληρώνοντας ένα τυποποιημένο έντυπο αξιολόγησης το οποίο αφορά στη συνέπεια, στη συνεργατικότητα και την απόδοση του/της φοιτητή/τριας, μέσω του ΟΠΣ του Πανεπιστημίου Αιγαίου.

Η εκτίμηση του ΕΕ, γνωστοποιείται στον αντίστοιχο ΑΕ, ο/η οποίος/α κάνει την τελική κρίση για την απόδοση του/της φοιτητή/τριας, συνεκτιμώντας την έκθεση πεπραγμένων του/της φοιτητή/τριας και την εργασία που κατέθεσε, και προτείνει τη σχετική βαθμολογία στον/στην τμηματικά υπεύθυνο/η της ΠΑ.. Τέλος, η βαθμολογία του/της φοιτητή/τριας κατατίθεται στη Γραμματεία από τον/την τμηματικά υπεύθυνο/η, το αργότερο 15 μέρες μετά τη λήξη της αντίστοιχης εξεταστικής περιόδου.

### **«Διακοπή Πρακτικής Άσκησης / απόσυρση αίτησης συμμετοχής»**

Στην περίπτωση που φοιτητής/φοιτήτρια, μετά την υποβολή αίτησής του/της, με υπαιτιότητά του/της αποσύρει την αίτησή του/της ή διακόψει την Πρακτική Άσκηση, αφενός δεν δικαιούται αποζημίωση, καθώς δεν πληροί το κριτήριο της επιτυχούς ολοκλήρωσης και αφετέρου δεν έχει το δικαίωμα εκ νέου συμμετοχής στο Πρόγραμμα Πρακτικής Άσκησης, μέσω ΕΣΠΑ, για το επόμενο ακαδημαϊκό έτος. Εξαιρούνται περιπτώσεις ανωτέρας βίας. Σε ανάλογες περιπτώσεις η Πρακτική Άσκηση διακόπτεται με εισήγηση του/της Τμηματικά Υπευθύνου και είναι απαραίτητη η άμεση -γραφική- ενημέρωση της Κεντρικής Δομής Πρακτικής Άσκησης του Πανεπιστημίου προκειμένου να δρομολογηθούν οι απαραίτητες διαχειριστικές ενέργειες.

### **«Άδειες Φοιτητών/Φοιτητριών κατά την Πρακτική Άσκηση»**

Στο πρόγραμμα «Πρακτική Άσκηση Τριτοβάθμιας Εκπαίδευσης του Πανεπιστημίου Αιγαίου», το οποίο υλοποιείται στο πλαίσιο του Επιχειρησιακού Προγράμματος «Ανταγωνιστικότητα, Επιχειρηματικότητα και Καινοτομία» και συγχρηματοδοτείται από την Ευρωπαϊκή Ένωση (Ευρωπαϊκό Κοινωνικό Ταμείο) και από Εθνικούς Πόρους, δεν υπάρχει πρόβλεψη για χορήγηση αδειών. Η απουσία

φοιτητών/φοιτητριών είναι δυνατή μόνο για λόγους υγείας (απαιτείται προσκόμιση ιατρικής σύστασης περί των ημερών ανάρρωσης) ή για λόγους ανωτέρας βίας. Σε κάθε περίπτωση είναι απαραίτητη η έγκαιρη ενημέρωση (από τον/την φοιτητή/φοιτήτρια), τόσο του Φορέα Υποδοχής, όσο και του/της επόπτη/επόπτριας καθηγητή/καθηγήτριας. Στην περίπτωση αδικαιολόγητης απουσίας η Πρακτική Άσκηση διακόπτεται με εισήγηση του/της Τμηματικά Υπευθύνου και είναι απαραίτητη η άμεση -γραπτή- ενημέρωση της Κεντρικής Δομής Πρακτικής Άσκησης του Πανεπιστημίου προκειμένου να δρομολογηθούν οι απαραίτητες διαχειριστικές ενέργειες.

### **Υποβολή Εντύπων Ολοκλήρωσης**

Μετά την ολοκλήρωση της πρακτικής άσκησης και εντός 15 ημερών:

(Α) Ο/Η ασκούμενος/η θα πρέπει να εισέλθει με τα στοιχεία του λογαριασμού του/της στη διεύθυνση του ΟΠΣ του Πανεπιστημίου Αιγαίου και να συμπληρώσει:

- i) την Έκθεση Πεπραγμένων
- ii) το Ερωτηματολόγιο Αξιολόγησης της πρακτικής άσκησης
- iii) Ο/Η ασκούμενος/η σε συνεργασία με το Γραφείο Πρακτικής Άσκησης της Σχολής χρειάζεται να συμπληρώσει το «Απογραφικό Δελτίο Ωφελούμενου κατά την έξοδο από την πράξη».
- iv) Τέλος, ο/η ασκούμενος/η θα πρέπει να υποβάλλει μία εργασία, το αντικείμενο της οποίας θα καθορίζεται σε συνεργασία με τον ΑΕ και η έκτασή της θα είναι 1.500 - 2.000 λέξεις.

(Β) Ο/Η νόμιμος/η εκπρόσωπος του φορέα υποδοχής θα πρέπει εντός 15 ημερών να εισέλθει με τα στοιχεία του λογαριασμού του/της στη διεύθυνση του ΟΠΣ του Πανεπιστημίου Αιγαίου και να συμπληρώσει:

- i) την Έκθεση επίδοσης με πλήρη περιγραφή του έργου που εκτέλεσε ο/η ασκούμενος/η φοιτητής/τρια,

ii) το Ερωτηματολόγιο αξιολόγησης από τη συνεργασία αυτή, και

iii) να τυπώσει και να συμπληρώσει τη Βεβαίωση ολοκλήρωσης της Πρακτικής Άσκησης στην οποία θα αναφέρονται τα στοιχεία του Φορέα Απασχόλησης και οι ημερομηνίες πραγματοποίησης της Πρακτικής Άσκησης οι οποίες θα πρέπει να είναι ακριβώς οι ίδιες με τις ημερομηνίες που αναφέρονται στη Σύμβαση. Επίσης, η ημερομηνία υπογραφής της βεβαίωσης θα πρέπει να είναι η ίδια με την τελευταία ημέρα πρακτικής του φοιτητή/τριας ή μεταγενέστερη. Τέλος, η Βεβαίωση ολοκλήρωσης, θα πρέπει να παραδοθεί στο Γραφείο Πρακτικής Άσκησης της Σχολής με πρωτότυπη σφραγίδα και υπογραφή του φορέα.

(Γ) Ο αντίστοιχος ΑΕ θα πρέπει να εισέλθει με τα στοιχεία του λογαριασμού του/της στη διεύθυνση του ΟΠΣ του Πανεπιστημίου Αιγαίου και να συμπληρώσει:

i) το ερωτηματολόγιο αξιολόγησης της πρακτικής άσκησης του ασκούμενου/ης

## Στάδια Υλοποίησης

Το παρακάτω Σχήμα 1 συνοψίζει τα στάδια υλοποίησης της ΠΑ των φοιτητών του Τμήματος Διοίκησης Επιχειρήσεων, όπως περιγράφηκε παραπάνω.



Ευρωπαϊκή Ένωση  
Ευρωπαϊκό Κοινωνικό Ταμείο

Επιχειρησιακό Πρόγραμμα  
Ανάπτυξη Ανθρώπινου Δυναμικού,  
Εκπαίδευση και Διά Βίου Μάθηση  
Ειδική Υπηρεσία Διαχείρισης  
Με τη συγχρηματοδότηση της Ελλάδας και της Ευρωπαϊκής Ένωσης

ΕΠΑνΕΚ 2014-2020  
ΕΠΙΧΕΙΡΗΣΙΑΚΟ ΠΡΟΓΡΑΜΜΑ  
ΑΝΤΑΓΩΝΙΣΤΙΚΟΤΗΤΑ • ΕΠΙΧΕΙΡΗΜΑΤΙΚΟΤΗΤΑ • ΚΑΙΝΟΤΟΜΙΑ



ανάπτυξη - εργασία - αλληλεγγύη

Σχήμα 1- Στάδια Υλοποίησης ΠΑ-Φοιτητές-τριες

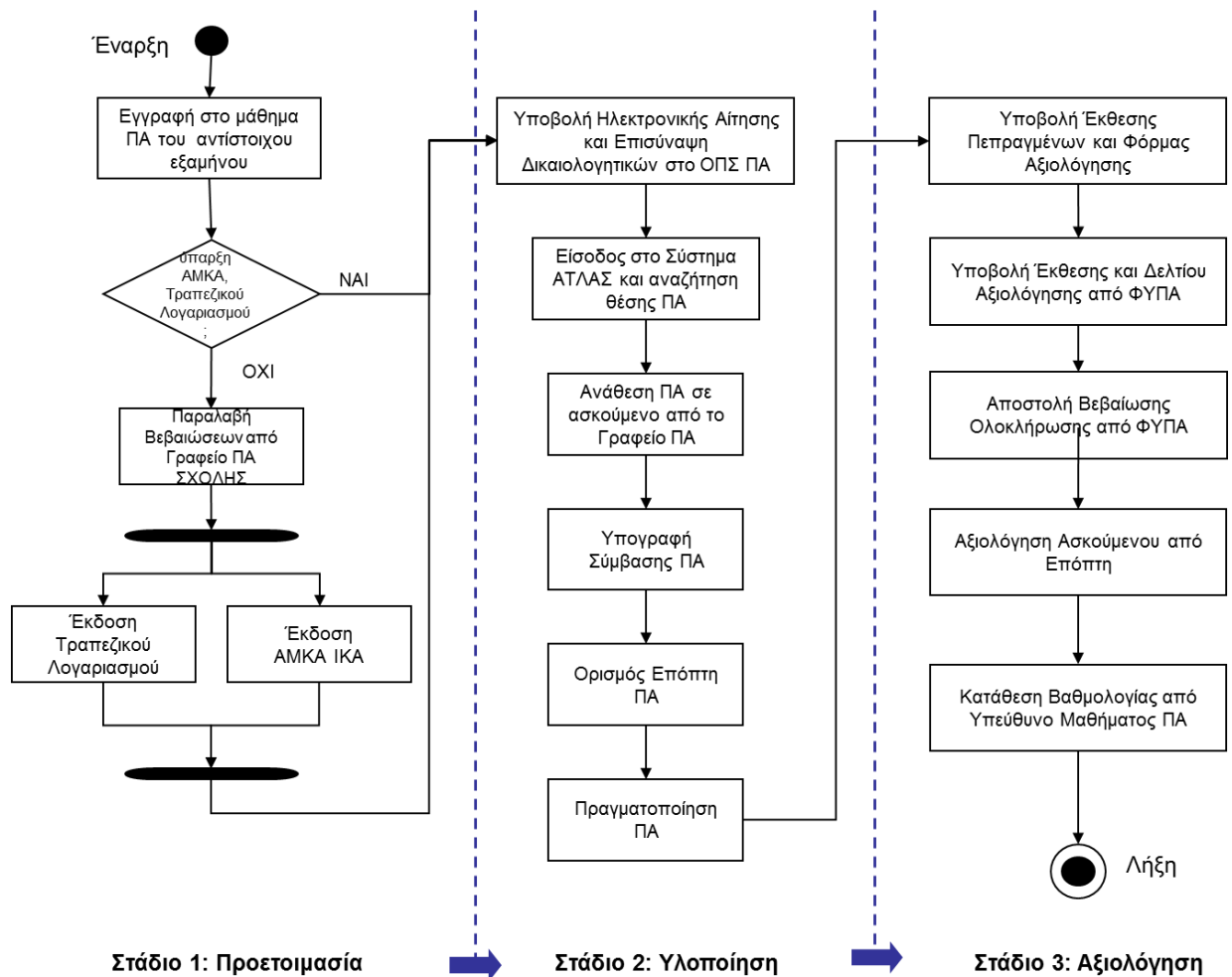

Το παρακάτω Σχήμα 2 συνοψίζει τα στάδια υλοποίησης της ΠΑ που χρειάζεται να ακολουθήσει ο Φορέας Υποδοχής για κάθε ασκούμενο/η, όπως περιγράφηκαν παραπάνω.

**Σχήμα 2- Στάδια Υλοποίησης ΠΑ-Φορείς Υποδοχής**

